



ASSOCIAÇÃO PROTECTORA DA PRIMEIRA INFÂNCIA
ASSOCIAÇÃO DA BENEFICÊNCIA E REFÚGIO
ABOIM ASCENSÃO

Sede: Largo do Museu de Artilharia, 2

1100 LISBOA

LACTÁRIO
RELATÓRIO E CONTAS
DA
GERÊNCIA
N.º 133/85

Edições da Organização
de Solidariedade Social
Aboim Ascensão
LISBOA

1985



MUSEU DO TRAJE

S. Brás de Alportel

Biblioteca

Inv. N.º

5029

Localização

2-2

67

Recebido
em 6/11/88.

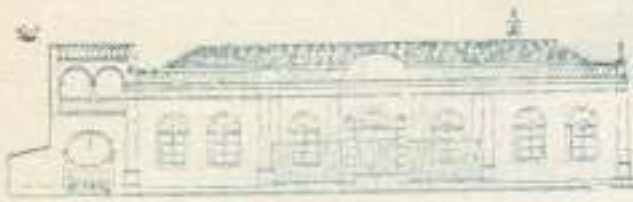

Casa da Cultura António Bentes
S. Brás de Alportel

Biblioteca

Inv. N.º 5029 Cota N.º 2-2

ACTÁRIO

REGISTRO DE CONTAS

GERÊNCIA

1988

1



ASSOCIAÇÃO PROTECTORA DA PRIMEIRA INFÂNCIA
ASSOCIAÇÃO DA BENEFICÊNCIA E REFÚGIO
ABOIM ASCENSÃO

Sede: Largo do Museu de Artilharia, 2

1100 LISBOA

LACTÁRIO
RELATÓRIO E CONTAS
DA
GERÊNCIA
N.º 133/85

Edições da Organização
de Solidariedade Social
Aboim Ascensão

LISBOA

1986

ASSOCIAÇÃO PROTECTORA DA PRIMEIRA INFÂNCIA

CORPOS GERENTES

ASSEMBLEIA GERAL

Presidente	— Prof. Doutor Joaquim Barradas Fiadelro
Vice-Presidente	— Comandante Henrique Alexandre da Fonseca
Secretário	— Sr. Rodrigo Leitão Garrido
Secretário	— Dr. Daniel Galvão Martins

CONSELHO FISCAL

Presidente	— Eng. Manuel Aboim Ascensão de Sande Lemos
Vogal	— Dr. António de Sousa Pontes
Vogal	— Prof. Doutor Nuno Cordeiro Ferreira

SUBSTITUTOS

- Dr. José Gomes da Costa Belo
- Coronel Fausto Laginha dos Ramos

DIRECÇÃO

Presidente	— General Tomaz J. Basto Machado
Secretário	
e Director-Geral	— Eng. Carlos Pinto Bastos
Director Tesoureiro	— Comandante José Manuel Monteiro Fiadeiro
Director do Lactário	— Dr. Humberto de Brito Avô
Director de Lacticologia	— Prof. Doutor Mário Baptista Brás
Director do Património	— Eng. Rodrigo Aboim Ascensão de Sande e Lemos
Director de Construções	— Sr. João Algarvio G. Ribeiro Ferreira

SUBSTITUTOS

- Comandante Adriano Manuel Beça Gil
- Dr. José Manuel Pinto Bastos
- Dr.ª Maria de Sande e Lemos
- Eng. José Francisco Latino Tavares

ASSOCIAÇÃO DA BENEFICÊNCIA E REFÚGIO ABOIM ASCENSÃO

CORPOS GERENTES

ASSEMBLEIA GERAL

Presidente	— General Tomaz J. Basto Machado
Vice-Presidente	— Dr. Carlos de Gouveia Mourisca
Secretário	— Sr. Rodrigo Leitão Garrido
Secretário	— Dr. Francklim da Costa Braga

CONSELHO FISCAL

Presidente	— Dr. Aroleno de Novais
Vogal	— Coronel Lúcio Jacinto Nunes
Vogal	— Sr. José António Gonçalves Júnior

SUBSTITUTOS

- Brigadeiro Eurico dos Prazeres
- Dr. Álvaro Augusto de Carvalho

DIRECÇÃO

Presidente	— Eng. Manuel Aboim Ascensão de Sande Lemos
Secretário e Director-Geral	— Eng. Carlos Pinto Bastos
Director Tesoureiro	— Dr. Francisco Contreiras Lopes
Director da Residência Universitária	— Dr. António Aboim Ascensão de Sande e Lemos
Director de Construções e Património	— Eng. António Rodrigues Pinêlo
Director do Refúgio	— Dr. Luís Villas-Boas
Director da Colónia	— Eng. João Luís Ollas Maldonado

SUBSTITUTOS

- Dr. José Antunes Ribeiro
- Eng. José Maria Vieira Afonso
- Professor Manuel Santo Júnior
- Prof. Eng. José Pizarro Aboim Sande e Lemos

GENERALIDADES

Parque do Lactário — Assunto do maior significado para o futuro desta OSS —, avançou no presente exercício.

A aprovação pela Câmara Municipal de Lisboa do loteamento dos terrenos, conforme o Projecto N.º 2482/OB, foi inserta no D. M. N.º 14 674, de 15.7.85 — DSU. DPU — Ps Despachados, pág. 1212.

São 30 lotes, alguns cativos de permuta, dos quais 2 daqueles para despesas do Projecto; bem assim o solar e logradouro.

Para a realização da escritura, estão sendo vencidos os diversos trâmites. Sublinham-se as diligências do 6.º signatário, Director do Património de Lisboa, de que resultou em Janeiro de 1986 o registo, entretanto provisório, na 5.ª Conservatória do R. P. de Lisboa.

Refúgio de Faro — Resultante da conjuntura, em face da persistência das circunstâncias exteriores à vontade da Direcção e do Conselho Fiscal, exposta nos sucessivos Relatórios anteriores designadamente, a demora na execução do contrato pela Misericórdia de Faro à qual, mesmo sem este incumbe a larga acção de solidariedade social, em todas as modalidades, estabelecida no n.º 2 do Art.º 1.º do seu compromisso, optamos por solução paralela, sem embargo do cumprimento daquele.

Em boa hora o 14.º signatário lançou insistentes apelos com receptividade em nacionais e estrangeiros. No curto espaço de um ano o Dr. Luís Villas-Boas, com notável competência, coragem e entusiasmo, pôde realizar os melhoramentos necessários, assistido por assessores também especializados, assim como o pessoal auxiliar. Em instalações higiénicas, com alegria e redobrado carinho da equipa, é reconhecida como modelar a assistência prestada às crianças internadas no Refúgio Aboim Ascensão, esperando-se que assim perdure.

Cruz Vermelha Portuguesa — Comemorou na sede o seu dia, 8.5.85 e o 121.º aniversário em 10/21.2.86 prestando homenagem ao seu abnegado fundador Dr. José António Marques.



Cruz Vermelha Portuguesa — Faro — Desfile dos novos alistados na unidade de Socorro da Sociedade aliada

Em Faro, a 8.1.86, com a presença das autoridades militares, civis e eclesiásticas, tendo seguido de Lisboa os dinâmicos Presidentes Nacional Coronel Raul Duarte Cabarrão, Comandante-Geral das F. S. Coronel Fernando Guapo e Inspector Edmundo Andrade Pires, ocorreu o empolgante juramento solene de 120 jovens voluntários. Desfilaram em seguida acompanhando-os o 8.º signatário, presidente honorário da Delegação.

No gabinete do Presidente, coronel Henrique Moreira que usou da palavra, foram inaugurados os retratos dos anteriores Presidentes, Cónego José Vieira Falé, Major João Vieira Branco e Engenheiro João Olias Maldonado. A convite daquele dedicado presidente, o Senhor Bispo D. Ernesto Gonçalves Costa descerrou o quadro com a figura em relevo do fundador da Delegação, comprador do edifício. Agradecendo este disse que aconselhado deixava a partir de agora de discordar de actos semelhantes. Lembrou que as instalações da CVP começaram no Algarve por uma secretária numa sala do Refúgio Aboim Ascensão. Seguiu-se a feliz aquisição do imóvel Lethes, pouco depois proposto para demolição, à qual se opôs. Terminou, realçando a valorosa acção de cada um dos 4 citados presidentes e a prolongada dedicação do tesoureiro Sr. José António Gonçalves. Reiterou o agradecimento a todos os presentes citando, nominalmente, o Senhor Bispo.

UIPPS — A operosidade da nossa União continua processando-se correcta e utilmente, quer a nível central quer distrital,

das Direcções, dedicadamente presididas, respectivamente, pelo Dr. Ernesto Marques Campos e Sr. José Álvaro Vidal.

Na reunião, ocorrida a 9.11.85, para apreciação da Portaria reguladora do trabalho e regime fiscal dos empregados foram as nossas associações representadas pelo estimado colega, Capitão-de-Mar-e-Guerra Henrique Alexandre da Fonseca.

Estatuto Geral das Instituições. O aprovado por DL n.º 119/83 de 25.2 foi novamente alterado. O DL n.º 402/85 de 11.10 deu novas redacções aos Artigos 10.º e 11.º.

Assembleias Gerais — Efectuaram-se as exigidas pelo Estatuto Geral de 1983, sendo cumpridos os números das Agendas dos Trabalhos com observância de todas as formalidades legais. Além doutros anúncios do estilo, as convocações das respeitantes às Eleições foram publicadas no «Diário de Notícias» de 11.10.85 e no «Diário da República», n.º 240, de 18.10.85, pág. 1134.

Fundação de Caridade Bertie Walson — O seu ilustre delegado em Faro, Sr. Frederick Stanlax Wedlaks, foi eleito, na respectiva AG de BR, sócio benemérito.

Em ofício n.º 27/R de 14.1.86 que lhe foi dirigido, com conhecimento do também benemérito consócio, Professor Manuel Santo, foram expostas pelo 14.º signatário, as necessidades do pagamento de equipamento do renovado corpo N. do R. apelo que foi correspondido com o generoso adiantamento à frente referido nos Donativos.

Comunicação social — A RTV, ERS e a Imprensa têm noticiado aspectos da vida da nossa OSS, num ou noutro caso com cariz alarmante, todavia em contexto favorável à realização do seu caritativo escopo.

Entre os jornais, mencionaremos os conceituados «Algarve», «Folha do Domingo», «Diário de Notícias» e «Correio da Manhã». Este diário no seu número de 5.1.86, pág. 10 inseriu um artigo ilustrado, de Paula Murtinheira, baseado em informações do 14.º signatário sobre o passado, presente e futuro do Refúgio.

Preventório de Colares — O DN de 22.2.86 noticiou a morte do opulento Pierre Schlumberger 3.º comprador, porém inocente, da magnífica Quinta dos Vinagres antes adquirida por subscrição, em especial entre elementos da nossa OSS, para Preventório da Tuberculose na Infância o qual, durante alguns anos, ali funcionou. Com a superfície de 23 ha e o palácio do século XVI restaurado a preceito, foi o património dos pobres, mais uma vez sacrificado ao devorismo estatal tendo, em 1951, sido vendida esta excelente propriedade, arrematando-a o 2.º

- 2500\$00 — Sr. e Sr.^a Hedges.
2400\$00 — Sr. Robbert Scott Levitt, Barão Claus Von Rosen e Baronesa Hille Von Rosen.
2000\$00 — D. Maria Antónia Raposo Barata, D. Melly Ayliffe, Coronel José Rolita Correia Caniné, D. Guilhermina Maria Bonba Pereira Coutinho, Srs. Ron Davey e Donald Percy Yourneaux.
1800\$00 — D. Susan Philippine Green e D. Barbara Whiteley.

Readmitidos — 20 000\$00, Companhia Industrial de Portugal e Colónias, actualmente presidida pelo distinto Engenheiro Silva Martins, conforme ofício do C.A. 920/A A — 23.1.86, correspondendo ao apelo do 8.^o signatário, relator.

A importante Companhia de transformação de cereais, vai regressar ao nome de «Nacional» a prestigiosa designação dos primórdios a que estão ligados bastantes dos nossos directores e associados, lembrando os fundadores José Luís de Moraes, o irmão Domingos José, sua filha D. Amélia de Jesus Formigal de Moraes, e as netas, assim como Manuel Rodrigues Vaquinhas e outros beneméritos.

Actualizados :

- A — Com as quotas anuais de 1800\$00: General Tomás Basto Machado; D. Sara Camacho Ivo; Madame Campos; D. Maria Patrocínia Leite Lage e D. Maria Luísa Ermida Reis. 2000\$00: Dr. João Mendonça.
B — Com a quota anual de 1800\$00: Dr. Francklim da Costa Braga e Sr. Fernando Mendes Resende Elvas. 2000\$00: Cónego Dr. Orlando Andrade Martins Leitão.
R — Com a de 2000\$00: Eng. Rodrigo Aboim Sande e Lemos, Dr. António Aboim Sande e Lemos.
C — Com a de 2400\$00: D. Maria Regina Monteiro Rosal Gonçalves. 2000\$00: Embaixador Dr. José Manuel Wadington de Mattos Parreira.
Mais 470 benfeitores melhoraram os seus auxílios.

Encargos pios — Publicamos «ad perpetuam memoriam» o Rol, cuja piedosa execução pontual incumbe às Associações observar escrupulosamente e às competentes autoridades atestarem, periodicamente.

Na apreciada cooperação do Carmelo do Patacão, compreendem-se as diligências para a existência continuada do capelão do Refúgio de Faro.

SERVIÇO ADMINISTRATIVO

Gestão — É princípio desta OSS que cada instituto se baste a si próprio para o que o Estatuto estabelece contas correntes mensais, a enviar ao Director-Geral.

A — Pelos motivos mencionados nos anteriores Relatórios perdura o défice, assim como da sua coordenada B.

R — Como consta deste boletim, assim como de C.

TESOURARIA E CONTABILIDADE

Quotização voluntária:

A —	284 010\$00
B —	45 275\$00
R —	17 890\$00
C —	23 960\$00
Total	<u>371 135\$00</u>

Caixa de Escolas — Concretizando as referências ao parágrafo homólogo do último Relatório, mencionaremos a notável obra de Londres, Bernardo' Home.

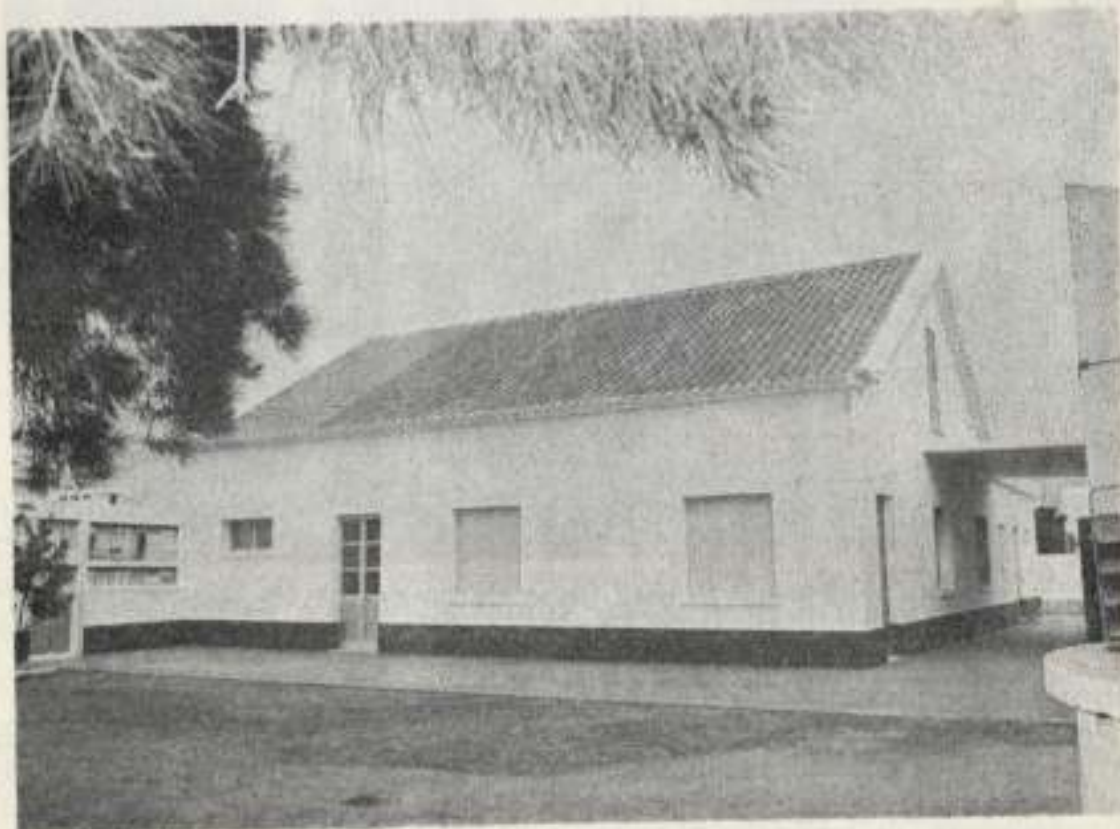

Corpo Norte remodelado do Refúgio Frente Sul

Na caixa do gradeamento do Jardim da nossa sede, foram caridosamente lançadas 252 moedas e 16 notas, sendo uma de 1000\$00 que o 1.º signatário viu constituir manifestação de bondade da Senhora D. Maria Carlota Sarmento de Vasconcelos.

Donativos em dinheiro:

- A — Lisboa Primeira Infância — De ASL, 220 000\$00; Banco Português do Atlântico e de D. Maria das Neves Alves de Sousa, 10 000\$00 cada; de D. Fernanda Branco Sampaio, D. Maria Rosária Esteves Pereira, Eng. J. Farrajota Sampaio, Sr. Ruy Duarte Pereira da Silva e Companhia Portuguesa de Petróleos BP, 5000\$00 cada; D. Beatriz Escrivanz Castelo Branco e D. Rosa Bello Vieira Ribeiro de Carvalho, 2000\$00 cada.
- B — Do Sr. Manuel Gonçalves Verão, 3000\$00. De mais 11 benfeitores, 8550\$00.
- R — Faro — Fundo de Auxílio à Infância Desvalida.
Os constantes do Mapa III.



Refúgio. Sessão solene — O Senhor Bispo da Diocese D. Ernesto Gonçalves Costa e a Mesa, usando da palavra o Dr. Luís Villas-Boas

Donativos em espécie:

- A — Primeira Infância — Lisboa — Da Vitamealo Portuguesa, 84 sacas de 50 kg de farinha B 320 para vacas leiteiras, na importância de 168 000\$00.

R — Capela de Nossa Senhora da Piedade — Faro

Do Paço Episcopal, paramentos no valor de 53 000\$00, com ofício penhorante, datado de 6.1.86, dirigido pelo Senhor Bispo, D. Ernesto Gonçalves Costa ao Director do Refúgio, 14.º signatário.

FAID — Fundo de Auxilio à Infância Desvalida

(DCF — Deprived Children's Fund)

FARO

a) Donativos Directos

A insubstituível e determinante contribuição dos beneméritos B./N.W., Presidentes dum TRUST de Caridade Britânico — N.W.T. — com esta designação, para construções, beneficiações, equipamentos, salários e encargos estimados em 5 500 000\$00, cuja administração foi feita pelo próprio casal.

Da Farauto, Lda., as garrafas de gás, diariamente e permanentemente necessárias, para a cozinha e banhos, cujo custo se estima em 30 000\$00 (desde Nov. 85).

b) Donativos geridos pelo R

Do Centro Regional de Segurança Social de Faro, a quantia de 2 170 000\$00, destinada à aquisição de mobiliário e equipamento.

Da (Fundação) Bertie Watson's Foundation 1 122 094\$00, num gesto de nítido apoio à implementação da Obra em curso.

Do Lioness Club do Algarve, para materiais e encargos inerentes a obras, no valor de 1 040 000\$00.

Do Governo Civil de Faro, a quantia de 329 092\$00.

Do Sr. George Potts, uma arca frigorífica de 500 litros, adquirida com o produto de £ 500.

Permuta de prédios — Faro — Do prédio legado à B R, sito à Rua dos Celeiros, 9, a S. Luís, pelo 1.º andar Esq. fracção «D» do prédio à Rua Cidade de Haywarde, lote 1, à Estrada da Penha, respectivamente, com os rendimentos anuais de 9000\$00 e 102 000\$00. Pelo 2.º B.º de Lisboa, obtivemos a isenção de sisa.

D. Maria Júlia Vanez — Lembremos, quanto ao primeiro prédio, a benemérita legadora pertencente ao conjunto familiar Aboim Sande Lemos.

Receitas e despesas — Contabilizadas em harmonia com as disposições legais e estatutárias, constam as de A e B R dos

Mapas I e II, respectivamente, de 5 125 779\$80 e 2 881 701\$10, no total de 8 007 480\$90.

Quanto ao Mapa III, considerada a urgência das providências neste relatório referidas, ainda não puderam ser contabilizadas e, assim, satisfazer aos preceitos oficiais o que contamos se efective em 1986.

Construções e conservação

Em Lisboa — Sede, suas reparações, Creche, Infantário e ATL. Aguardam-se os desbloqueamentos.

Em Évora — Em estudo no pequeno Parque Escolar Infantil.

Em Faro — No Refúgio, Horta do Canto e Colónia da Praia, as adiante mencionadas.

SERVIÇO DE LACTICOLOGIA

Escola Superior de Medicina Veterinária — Não somente garante do excelente leite higiénico que desde 1903, ininterruptamente, vem prodigalizando alimento apropriado a mais de 13 650 criancinhas, mães-amas e a alguns idosos, a sua produção directa no centro de Lisboa, tem sido abençoada nas crises de abastecimentos. Na qualidade e nestes factos comparticipa, oficiosamente, a prestigiosa Escola Superior em epígrafe, permanentemente aqui presente por ilustres Professores e seus assistentes que utilizam as novas instalações, hoje em dia de difícil manutenção para, em cúpula, nelas realizarem aulas práticas e teóricas.

A fim de cooperar nas dificuldades associativas, o 5.º signatário, director de Lacticologia, diligenciou o fornecimento dum vaqueiro disponível do Serviço do Estado.

Leite higiénico — Adiante mais uma referência ao óptimo leite de vaca.

Efectivo animal — 16 vacas, 2 novilhos, 6 vitelos e 1 touro.

Leite produzido — 31 320 litros.

ACÇÃO SOCIAL

Lactários da Primeira Infância — Lisboa

Relatório clínico — «Durante o ano de 1985 continuámos a verificar o normal desenvolvimento estado ponderal dos nossos protegidos, bem como a boa aceitação do nosso alimento, sem referência a problemas gastrointestinais». O médico - ass.) Brito Avô.

Movimento de crianças

Inscrições até 31.12.85

Inscritas	23	13 658
Prorrogadas	12	
	<hr/>	
Passam	35	

Leite distribuído: 10 122 litros.

Enxoval do lactente — As bondosas Senhoras protectoras ofereceram, no ano em apreço, os seguintes cobertores (c), enxovais (x) e peças (p.): D. Alzira Matafome, p.; D. Arminda Carreiro Pires Mendes, 1 xaile; D. Carlota Perestrelo Ramalho Rosa, 1 enx.; D. Corália da Paz Pereira, 2 e div. p.; D. Eloísa Dias Lopes da Silva, 2 e div. p.; D. Elvira Vitória Fernandes Brás Mimoso, 1; D. Fernanda do Carmo Jacinto Nunes, 1 e p.; D. Isabel Alcântara Dias, 1; D. Laura da Conceição Brito Avô, 1; D. Lucete de Albuquerque Saraiva, 1; Dr.^o Luísa Lup Baptista Brás, 1; D. Maria Adelaide Garcia Rosado Basto, 2 e div. p.; D. Maria Antónia de Mesquita, div. p.; D. Maria Betina da Cunha Monteiro, 1; D. Gabriela Basto, 1; D. Maria do Carmo Rebelo Pinto Ravara Alves, 1; D. Maria Celeste Burnette Fiadeiro, 1; D. Maria da Conceição Neves Alves de Sousa, 2; D. Maria Emília Levita, 1; D. Maria Emília Faleiro Ramos, 2 e div. p.; D. Maria da Glória Fialho Calado, 2 e 12 cobertores; D. Maria Irene Vieira Lopes das Neves, 1; D. Maria Isabel das Dores Loureiro, 1 e div. p.; D. Maria de Lourdes da Fonseca, 1; D. Maria Manuela da Costa Félix Oom, 1 e p.; D. Maria Manuela Latino Tavares, 1 e p.; D. Maria Manuela May Pereira da Cruz, 1 e p.; D. Maria Manuela Neves Alves de Sousa, 2 e p.; D. Maria da Piedade Judice de Abreu, 2 cobertores; Dr.^o Maria Regina Basto Machado, 2 e div. p.; D. Maria da Soledade O' Ramos, 1; Meninas Maria, Ana e Teresa Calado Esquível, 1.

Confeccionados em 1985	50
Do antecedente	10 054
	<hr/>
Total	10 104

Leite higiénico — Com precedência apenas dos leites materno, de amas e o de fêmeas minossulgas, aquele tipo de leite cru de vaca, é o melhor para os bebés nos seus 6 primeiros meses de vida.

As grandes vantagens do tipo de leite em epígrafe, estão assinaladas nas disposições legais em vigor, conferências e comunicações e registadas em anteriores Relatórios.

Referirmo-nos-emos neste, tão somente, à importância das fosfopeptinas, que absorvendo cálcio e oligoelementos são indis-

pensáveis à ossificação das crianças e contra a osteomalacia especialmente dos adultos, também causada pelo abuso de lípidos insaturados.

Licenciamento de amas — O Decreto n.º 158/84, 1.º S., de 5.84, vem regulamentar as condições de enquadramento deste apoio à Infância, reactivando em meios familiares a instituição natural das Amas, sua selecção, exercício da actividade, retribuição e condições de admissão das crianças.

Socorros distribuídos — Cobertores, 60 000\$00; Vestuário, 150 000\$00; e Leite, 703 326\$00. Estimativa:

Medicamentos e assistência — 300 000\$00.

A Famílias — 200 000\$00; Bolachas, 20 000\$00; Farinhas, arroz e açúcar, 30 000\$00; Conservas e outros géneros alimentícios, 60 000\$00. Total dos auxílios prestados, 1 523 326\$00.

Posto lactário do Beato — Ainda não pôde ser reactivado.

BENEFICÊNCIA ESCOLAR

Escolas Primárias da Zona Norte de Lisboa — A 60 crianças das escolas primárias dos Bairros pobres da Quinta da Calçada, Telheiras e S. João, foram distribuídos 60 cobertores, 120 latas de atum e outros géneros alimentícios, tendo também sido entregues as importâncias correspondentes à despesa com transportes para a sua deslocação.

Residência Universitária — Lisboa — Com 12 estagiários, dos quais 1 de Direito, 6 de Engenharia, 3 de Medicina, 1 de Economia e 1 de Agronomia.

Foram admitidos em 1985, os Srs. Victor Manuel Madeira Trindade, natural de Olhão, e William Mendonça Santos, venezuelano, ambos no 2.º ano de Engenharia; João Manuel Gouveia Nunes, do Funchal, no 3.º ano de Medicina e Duarte Nuno Martins Rodrigues, de Ponta Delgada, do 2.º ano de Engenharia agrónómica.

Conta-se com a colaboração dos estimados utentes para o renovamento e progresso da Residência, da qual é novo Director o Dr. António Aboim de Sande e Lemos.

Delegação de Évora — Temos fundada esperança na resolução dos problemas, cooperando com a nova Direcção da D. da CVP de que é novo Presidente o ilustre Engenheiro Jerónimo Nunes Vieira Lopes, Director das Construções Hospitalares do Sul e vice-presidente D. Isabel Joana de Lemos Rebocho, dedicada dirigente da D. da APA Crianças Diminuídas, para cuja



Refúgio de Faro, Festa do 53.º aniversário — Senhores Joaquim Cabrito Neto, D. Ernesto Gonçalves Costa, José Viegas Bárbara, Dr. Nuno Belo Cadete, Engenheiro Rodrigo Aboim Sande e Lemos e duas crianças

instalação no edifício da Cruz da Picada, propriedade da prestimosa Associação a seguir citada, a nossa OSS concedeu valiosa ajuda material e pessoal.

Associação da Creche e Jardim de Infância de Évora —
A AG elegeu seu Presidente o erudito Monsenhor, Dr. José Filipe Mendeiros, por proposta e em substituição do 8.º signatário que foi eleito Presidente Honorário, consideradas, nomeadamente, na crise de 1968 «a sua persistência e coragem que levou a não ser extinta a mesma associação».

Tendo como empreendedor presidente da Direcção, o benemérito António Manuel Gutierres Caeiro, com dedicada equipa, esta instituição, com seu ATL, atingiu notável prosperidade acolhendo, actualmente, em excelentes condições, cerca de 300 crianças da cidade de Évora.

REFÚGIO ABOIM ASCENSÃO

Infância Desvalida — Faro

Por aturadas diligências do 14.º signatário, Director do Refúgio, foi construído um refeitório junto da cozinha do Corpo Central. No Corpo Norte, antiga vacaria, realizou importantes

obras de adaptação, rasgando janelas, instalando higiênicas camaratas e quartos com as competentes IS, gabinetes funcionais e demais dependências indispensáveis ao conforto das crianças. Assídua e competente a cooperação do construtor Sr. Joaquim Coelho.



Refúgio — Corpo Norte — Inauguração da nova camarata, Dr. Luís Villas-Boas, dois internados, Prof. Manuel Santo, Sr. António Moita, Dr. Valter Valente, Dr.^a Dina Henriques, Sr. Joaquim Coelho e Dr.^a Nidia Ferreira Netto

Para utilização do alpendre e casas imediatas que serviram de alojamento ao pessoal da construção da Creche e Infantário contíguo, da Misericórdia, por diligência da nossa OSS, projectam-se outros melhoramentos que aguardam comparticipação de verba.

Quanto ao corpo Nascente, a transferência do Serviço de Pediatria da ARS vai permitir melhor assistência às crianças e estruturação dos Serviços do Refúgio.

Movimento dos internado — Faro

Do antecedente	16		Idades em 31.1.86	
Admitidos	18			
Saíram	2		Até 1 ano	3
			De 1 a 6 anos	17
Ficam existindo	32		De 7 a 14 anos	11
			Mais de 14 anos	1
			Soma	32

Declarações de responsabilidade do Art.º 20 do Estatuto	25
Contratos com diversas entidades	37
Outros documentos pertinentes	2
	<hr/>
Soma	64

Lar de idosos — Faro — Este desiderato mantém-se vivo pela eleição do 12.º signatário, agora debruçado no estudo do almejado edifício com frente para a Rua Engenheiro Ascensão Guimarães. Apoios, logístico do gabinete de Desenho do 8.º signatário e financeiro com o produto do terreno, propriedade de BR, à Rua Carvalho Araújo.



Refúgio. Convidados e dirigentes com 6 dos 30 internados, os meninos Rosália, Fernando, Luís, Bruno, Paula e Sambo

Igualmente ao digno cargo do Director do Património e Construções, o Plano de aproveitamento da Quinta do Refúgio Horta do Canto, à Atalaia.

COLÓNIA INFANTIL DA PRAIA DE FARO

Realizaram-se os seguintes 5 turnos:

- Extraordinário «Centro de Férias Luso-Francês, de 31 de Março a 14 de Abril, vindo de França, à responsabilidade do Dr. Eduardo Brito Soares.

Constituído por 28 rapazes, sendo metade filhos de portugueses emigrados em França e a outra metade, franceses. Apreciaram imenso a estada na Colónia — no Algarve — em Portugal, como se constata pelas cartas que recebemos, de agradecimento, daquele funcionário da Embaixada de Portugal em Paris.

De «Chemins et Bencontres, 34 rue Claude Bénard, 95610 Eragny s/0».

- 1.º — **Misericórdia de Reguengos de Monsaraz**, de 1 a 15 de Julho, com 28 crianças, sendo 12 rapazes e 16 meninas, dos 3 aos 17 anos.
Responsável: D. Maria Joaquina Pires, com a cooperação de D. Virgínia Caraça Barrisco, 3 vigilantes, cozinheira e sua ajudante.
Pesos: 992 e 1030 kg respectivamente, à entrada e saída. Aumentos 38 kg.
- 2.º — **Centro Paroquial de Bem-Estar de Monte Trigo**, de 16 a 30 de Julho, com 41 meninas.
Responsável: D. Maria da Conceição Vaz Pato, com 6 cooperadores e 3 auxiliares.
Pesos: 994 e 1021 kg. Aumentos 27 kg.
Alimentação e higiene cuidadas com alegria na convivência.
- 3.º — **Misericórdia de Torres Novas — Lar Dr. Azevedo Mendes**, de 1 a 15 de Agosto, com 50 meninas, dos 4 aos 8 anos.
Responsável: Madre Marinete Rosa Vital Cruz.
Cooperadora: Irmã Ermelinda Antónia Pisco Perdigão e 3 auxiliares.
Pesos: 1744 e 1782 kg. Aumentos 38 kg.
- 4.º — **Creche Particular do Refúgio e Orfanato das Florinhas de Faro**, de 19/8 a 2 de Setembro, com 30 utentes, dos 2 aos 16 anos, sendo 20 rapazes e 10 meninas.
Responsáveis: Sr. António Fernandes Moita, com a cooperação de D. Maria Francisca de Assunção, com 3 cooperadoras, Maria Aurora Guerreiro Ramos, Maria de Fátima Marques e Dina Palma da Silva Gregório, e 4 auxiliares.
Pesos: 740 e 782 kg. Aumento 42 kg. Média 1,2 kg.
Alimentação: Carne, peixe, ovos, leite, vegetais e conveniente fruta.
Conviveu o grupo com bastante alegria.

Novo Pavilhão — Estudado com o apoio do referido gabinete de desenho, foi levado a cabo, pelo 13.º signatário, o projecto de construção do 2.º Pavilhão Poente.

O mesmo Director da Colónia mantém conexo interesse na sua defesa alertada a pág. 19 do último boletim, assim como da possibilidade de reaproveitamento do logradouro.

ACÇÃO CULTURAL

SHIP — Nas brilhantes comemorações do VI Centenário da Gloriosa Batalha de Aljubarrota que incluiu 22 patrióticas conferências, teve acção destacada o 1.º signatário, General Tomaz Basto Machado.

O Dr. Luís Villas-Boas, membro do Grupo de Estudos de Psicofarmacologia do Hospital Escolar de Santa Maria, após a apresentação de trabalhos concernentes à especialidade profissional na Universidade de Liege, foi-lhe conferida a condição de membro titular da Associação de Psicologia Científica de Lesigne Francesa.

O Dr. José da Costa Belo, na atrás referida sessão solene da CVP dissertou sobre a História da mesma Benemérita Sociedade, nomeadamente durante a guerra de 1939-45.

O Dr. Adriano de Oliveira publicou o útil livro, de 232 páginas, sobre Terapêutica Biológica de acção essencialmente preventiva designadamente, banhos de sol, ginástica, higiene



Colónia Infantil, Praia de Faro — O regente Sr. António Fernandes Moita, D. Carina Martins, a vigilante e outro pessoal do 4.º turno de 1985

corporal, orientação mental, respectivo equilíbrio psíquico e principalmente alimentação correcta individualizada.

O 8.º signatário visitou em Novembro alguns estabelecimentos culturais do Sul da França e Córsega.

Prémios Aboim Sande Lemos — Relativamente aos Regulamentos e dos de Nutrioquímica, Epistemologia e Bacteriologia, reportamo-nos ao último boletim, pág. 22.

Academia Portuguesa da História — Associando-se ao centenário da Guarda Fiscal, cujo dia culminante foi 21.9.85, o do Patrono S. Mateus, aquela douta colectividade propôs os temas do Autor da Pirataria e Contrabando. Concurso conforme Edital publicado no DR III S. n.º 97, 24.4.85, pág. 4-934 e referido na revista da GF n.º 17, de Set. 1985, pág. 2. O prestigioso corpo militar está ligado, desde os primórdios, à nossa OSS, pelo fundador o benemérito Coronel Aboim Ascensão, três presidentes das Direcções e outros.

FESTAS ESTATUTÁRIAS

Casa-Mãe — Ocorreu pela forma do costume sob a presidência do Prof. Doutor Joaquim Fiadeiro, no domingo 22 de Dezembro de 85.

Beneficência Aboim Ascensão — Lisboa — Efectuaram-se de modo análogo, sob a presidência do General Tomaz Basto Machado, no domingo 10 de Novembro.

Refúgio Aboim Ascensão — Faro — Com esplendor, comemorou este novo instituto, o 53.º aniversário da sua inauguração. Um pelotão de garbosos bombeiros postados no pequeno jardim da entrada em guarda de honra. Na capela privativa celebrou missa o Senhor Bispo, D. Ernesto Gonçalves Costa que na homília salientou a obra do passado e o renovamento presente pelo Dr. Villas-Boas.

Formou-se um cortejo no qual se incorporaram os Senhores Governador Civil, Comandante Militar, Prelado da Diocese e outras autoridades civis, militares e religiosas, consócios e muitas outras pessoas que se dirigiram ao quase fronteiro Largo de S. Sebastião. Ali, no pedestal do monumento ao iniciador desta OSS deposeram uma coroa de flores o 6.º, 8.º e 14.º signatários.

Usou da palavra o Sr. Joaquim Cabrita Neto, governador civil para exaltar a obra social e manifestar a sua disponibilidade em auxiliá-la.

Sessão solene — No salão do Museu da Infância, seguiu-se a sessão solene, presidida pelo 8.º signatário em lugar de destaque o Senhor Bispo e na mesa ou proximidades, o Dr. António Soares Póvoa, Dr. José Correia Martins, Sr. José Veiga Bárbara, Dr. Nuno Belo Cadete, Dr. Ferreira Leite, Capitão-de-mar-e-guerra Engrácio Lopes Cavalheiro, Coronéis José Rolita Caniné, Salvador Guerreiro, Teixeira Soares, Ten.-coronel Pontes Fernandes, Coronel Henrique Moreira, Ten.-coronel Martins Vicente, Major Rui Junqueira dos Reis, Capitão João Palmeiro Feijão, P.º Leonel Ramos, Prof. Manuel Santo, Dr. Aboim Vila-Lobos, comandantes Valdemar Silva, Jorge Pais Lobo, etc., e as distintas Senhoras D. Ula Nicklin, Dr.ª Nídia Ferreira Netto, Dr.ª Antonieta Contreiras, D. Bazalisa Serrão e Silva e outros convidados, associados e benfeitores, respectivamente.

Procurador da República dos Círculos de Faro e Portimão, Administrador Regional de Saúde pela Câmara Municipal e Centro Regional de Segurança Social, Director da D. da Polícia Judiciária, Comandante Marítimo do Sul, Comandantes militar regional, distrital da PSP e do Regimento de Infantaria de Faro, Presidente da D. da CVP, Director da DCT, Comandantes do DJ. da GF e Comandante da C. da C.N.R. capelão do Refúgio, sociólogo, médico radiologista, pelos B.M.V., etc., pelo Lioness Club, Protectores e Presidente do Centro de Saúde, etc.

Das Direcções da Obra Social Aboim Ascensão, estiveram presentes os signatários seguintes: 6.º, 7.º, 8.º, 13.º e 14.º.

Usou da palavra o 14.º signatário que enalteceu a obra do presidente cujo retrato foi no final descerrado pelo comandante militar. O Director do Refúgio descreveu as dificuldades surgidas na renovação orgulhando-se, porém, com as coadjuvações destacando os referidos Procurador da República, Administrador de Saúde, Presidente da Segurança Social e outras entidades e pessoas, nominalmente, citadas neste relatório. Seus valiosos auxílios tornam possível o apoio médico-sanitário global pelos terapeutas clínicos e seus auxiliares que com amor e competência prodigalizam às crianças internadas. Terminou com as palavras Bem Hajam e God Bless You.

O 8.º signatário agradecendo, destacou o notável remoçoamento e aumento das instalações e os cuidados especializados para com os protegidos. Sobre o projectado Centro de Saúde sublinhou a iniciativa e quanto a diminuídos físicos a benemerência anterior da médica Dr.ª Antonieta Contreiras. Usando da palavra esta bondosa consócia e Presidente da Comissão Instaladora, reportou os anseios ao Dr. José Correia Martins, ilustre Administrador Regional de Saúde.

Referiram-se à Festa alguns periódicos de que destacamos a «Folha de Domingo» de 7.2.86.

Colónia Infantil da Praia de Faro — Em harmonia com o Estatuto e normas pedagógicas seguidas na Colónia, promoveram-se festividades agradáveis, de despedida dos seguintes turnos:

- **Centro Paroquial de Bem-Estar Social de Monte Trigo** — No dia 21.Jul.85, com 8 números compostos de 4 danças, 2 peças de teatro, 1 marcha e 1 canção, destacando-se esta sob o tema Mensagem de Amizade. Ensaiou D. Ana Fernandes, educafora infantil.
- **Misericórdia de Torres Novas — Lar Dr. Azevedo Mendes** — A 24.8.85. 6 números dos quais se destacou, por muito bem apresentado, o Hino Gesto Lindo, cuja letra foi publicada no último boletim. Ensaiaadora a Irmã Ermelinda Pisco Perdigão.

HOMENAGEM E AGRADECIMENTO

Expressamos o maior reconhecimento, às pessoas, autoridades e entidades estrangeiras e nacionais, incluindo os meios de comunicação social, sócios e benfeitores, nominalmente mencionadas neste relatório. Os seus auxílios valiosos, cooperação e presença, muito contribuíram para os lisonjeiros resultados obtidos no que englobamos todos os outros, como os auxiliares, voluntários e empregados.

Acalentando fundada esperança na continuação do desenvolvimento correcto e eficaz de solidariedade social, a todos saudamos.

Lisboa, 28 de Fevereiro de 1986.

AS DIRECÇÕES

Tomaz J. Basto Machado
Carlos Pinto Bastos
José Manuel Monteiro Fiadeiro
Humberto de Brito Avô
Mário Baptista Brás
Rodrigo Aboim Ascensão de Sande e Lemos
João Algarvio G. Ribeiro Ferreira

Manuel Aboim Ascensão de Sande Lemos
Carlos Pinto Bastos
Francisco Contreiras Lopes
António Aboim Ascensão de Sande e Lemos
António Rodrigues Pinelo
João Luís Olias Maldonado
Luís Villas-Boas

ASSOCIAÇÃO DA BENEFICÊNCIA E REFÚGIO ABOIM ASCENSÃO

PAUTA DOS ENCARGOS PIOS

Delegação de Faro — REFÚGIO ABOIM ASCENSÃO — R. Manuel Ascensão, 9
8000 FARO

DIARIAMENTE — Abrigo, sopa, pão e leite, a idosos (Centro de dia e Lar) e a estranhos.

— Leite higiénico a crianças da Primeira Infância (Lactário).

6.^{as}-FEIRAS — Iluminação dos jazigos das Famílias Aboim Ascensão e Sande e Lemos no cemitério da Esperança. Conservação dos mesmos.

ÚLTIMOS DOMINGOS — U referente a (), e outros dias, às 10.30 h no Refúgio.

Missas pelo Capelão, seguidas de Reunião no Salão, pelas 11.30 h. SUFRÁGIOS POR

JANEIRO, 5 — Dr. Joaquim Rodrigues Davim (cunhado).

JANEIRO, U — Último domingo — Festa Anual do Refúgio (x).

Missa por todos os associados falecidos. Deposição de flores no monumento do Patrono no Largo de S. Sebastião. Cabaz com massa, pão, frango e toucinho a 120 velhos protegidos pela Conferência de S. Vicente de Paulo, dos 2 sexos. Sessão solene com conferência sobre Puericultura ou Gerontologia. Prémios escolares a estudantes. Prémios Piedade, Prémios de Puericultura. Auxílios a Famílias numerosas e à 3.^a Idade. Enxovais para criancinhas e roupas a velhos.

FEVEREIRO, U (16) — D. Maria de Lourdes Aboim Ascensão Contreiras Lopes (sobrinha).

MARÇO, U 25 — D. Maria da Piedade Aboim d'Ascensão Sande Lemos (irmã).

MARÇO, U (26) — Coronel José Sande Lemos (cunhado) — 1.^o presidente da Direcção).

ABRIL, U 8 — Dr. José Aboim Ascensão Contreiras (sobrinho).

- ABRIL, U 18 — General António Augusto Ferreira Aboim (tio).
- ABRIL, U (24) — José Lamas (sogro).
- ABRIL, U (24) — Dr. António Aboim Ascensão de Sande e Lemos (sobrinho).
- MAIO, U (12) — D. Maria Júlia Vanez Paula (prima do genro doador e testadora).
- JUNHO, U 5 — D. Joaquina Aboim d'Ascensão Davim (irmã e testadora).
- JUNHO, U (19) — D. Maria da Piedade Mascarenhas Aboim Ascensão (mãe).
- JULHO, U (22) — Dr. António Emílio Guerreiro Ascensão (tio).
- JULHO, U (24) — General José Vitorino de Sande e Lemos (avô do genro doador).
- AGOSTO, U (23) — Rodrigo António Aboim d'Ascensão (patrono e testador, nascido a 23.8).
- SETEMBRO, U (16) — D. Emília Maria D. Vanez Sande e Lemos (avó do genro doador).
- SETEMBRO, 4 (25) — D. Olga de Mattos Sande Lemos (sobrinha).
- OUTUBRO, U (12) — D. Olympia Lamas Aboim Ascensão (esposa, testamenteira e doadora).
- OUTUBRO, 5 (31) — Dr. José Aboim Ascensão de Sande Lemos (sobrinho).
- NOVEMBRO, 1 — Conservação dos 5 jazigos das Famílias Aboim Ascensão e Sande e Lemos, no cemitério da Esperança. Pintura das portas.
- NOVEMBRO, U 2 — Deposição de flores nos referidos jazigos.
- NOVEMBRO, U (12) — D. Piedade de Aboim Ascensão Sande Lemos (filha, doadora e testadora).
- DEZEMBRO, U 3 — Manuel Joaquim d'Ascensão (pai).
- DEZEMBRO, U (12) — D. Emília Covacich Lamas (sogra).
- II — PRAIA DE FARO — COLÓNIA INFANTIL — à Ponte do Meio. Junho a Agosto. Domingos — 11 h — Missas a cargo da paróquia da Sé.
- III — FARO. IGREJA DE NOSSA SENHORA RAINHA DO MUNDO, AO PATACÃO.
Cooperação moral, por orações e factos, nas obras de Caridade e outras compreendidas nos fins da Associação, com despesas a cargo desta e, especialmente.
- JANEIRO — Sábado ant. ao último dom. (x). Festa a Nossa Senhora do Leite.
- INTENÇÕES DE MISSAS DE SUFRÁGIO.
- JANEIRO, 27 — D. Maria de Lourdes Aboim Ascensão Contreiras Lopes.

JULHO, 4 — Eng. M. Aboim Ascensão Sande Lemos, de graças enquanto vivo.

OUTUBRO, 24 — D. M. Piedade Lamas de Aboim Ascensão de Sande Lemos.

OUTRO MÊS — Aniversário do nascimento do que for último falecido Director do Refúgio.

LISBOA — MISSAS DE SUFRÁGIO

CAPELA DA ORDEM TERCEIRA, ao Campo Grande, 358.

DOMINGO que antecede 5.ª-feira da Ascensão, 10 h — Rodrigo A. Aboim d'Ascensão.

NOVEMBRO, 12 — 10 R.D.M. da Piedade Lamas de Aboim Ascensão de Sande Lemos.

Penúltimo domingo — Todos os associados e benfeitores falecidos da ASSOCIAÇÃO ABOIM ASCENSÃO — FESTA ANUAL. CAPELA DA BOA NOVA, à Rua Museu de Artilharia.

DEZEMBRO — Domingo que antecede o dia de Natal — Rodrigo António Aboim d'Ascensão, D. Olympia Lamas Aboim d'Ascensão e todos os sócios falecidos da Associação Protectora da Primeira Infância — Lactário.

OUTRO MÊS — Eng. Manuel Aboim Ascensão de Sande Lemos, de graças enquanto vivo.

ASSOCIAÇÃO PROTECTORA DA PRIMEIRA INFÂNCIA

PARECER DO CONSELHO FISCAL

Tendo acompanhado a difícil acção gestora, propomos que seja aprovado o Relatório e as Contas, louvada a Direcção, seus cooperadores e auxiliares.

O CONSELHO FISCAL

Manuel Aboim Ascensão de Sande Lemos
António de Sousa Pontes
Nuno Cordeiro Ferreira

ASSOCIAÇÃO DA BENEFICÊNCIA E REFÚGIO ABOIM ASCENSÃO

PARECER DO CONSELHO FISCAL

Após a leitura do Relatório e o exame das Contas, propomos que sejam aprovadas as contabilizadas, louvada a Direcção e se agradeçam todos os auxílios e serviços prestados.

O CONSELHO FISCAL

Aroleno Novais
Lúcio Jacinto Nunes
José António Gonçalves

A
CONTA DE GERÊNCIA DA R

R E C E I T A S	Importâncias	
	Parciais	Totais
Rendimentos de Propriedades		
Juros:		
Certificado de renda perpétua	13 475\$50	
Depósitos		
Títulos de Consolidado, 2,75 %	229\$10	13 704\$60
Transferências		
Instituições particulares		287 118\$00
Outros Sectores		
Donativos:		
Em dinheiro	1 066 442\$50	
Em espécie	70 000\$00	
Quotas facultativas dos sócios e benfeitores	264 010\$00	1 420 452\$50
Rendas de prédios:		
Renda de habitações		85 578\$00
Exploração Agro-pecuária		
Artigos agro-pecuários vendidos	1 241 000\$00	
Artigos para consumo da Associação	740 000\$00	1 981 000\$00
Reembolso de consumo de electricidade		1 431\$00
Receitas de Capital		
Activos Financeiros — Empréstimos		720 000\$00
Títulos a médio e longo prazo		495 502\$80
Operações de Tesouraria		
Imposto de selo		2 575 00
Caixa de Previdência		55 224\$00
Fundo de Desemprego		27 259\$00
Saldo do antecedente		35 934\$90
TOTAL		5 125 779\$80

A
DA RECEITA E DESPESA DE 1985

DESPESAS

Importâncias

Parciais

Totais

Despesas de Administração

Vencimentos:

Regente principal	102 000\$00	
Visitador	27 600\$00	
Vigilante	60 000\$00	
Vaqueiro	264 000\$00	453 600\$00

Gratificações permanentes:

Médico-chefe	69 600\$00	
Cobrador	2 400\$00	72 000\$00

Subsídios de férias e de Natal		75 600\$00
Caixa de Previdência		144 963\$00
Vestuário		4 077\$50
Deslocações		32 336\$00

Bens Duradouros		2 950\$00
------------------------------	--	-----------

Bens não Duradouros

Consumos de secretaria	12 884\$00	
Combustíveis e lubrificantes	2 646\$00	
Diversos	46 397\$00	61 927\$00

Despesas Gerais de Funcionamento

Encargos com as instalações	311 518\$00	
Comunicações	16 566\$00	
Seguros	20 229\$00	
Rendas de terrenos	1 951\$00	
Diversos não especificados	393 281\$00	743 545\$00

Exploração Agro-pecuária

Alimentação para animais	1 605 628\$10	
Produtos consumidos pela Associação	740 000\$00	2 345 628\$10

Transferências particulares

Em dinheiro	29 400\$00	
Em espécie	140 192\$50	169 592\$50

Operações de Tesouraria — Descontos do pessoal

Caixa de Previdência		55 224\$00
Imposto do selo		2 575\$00
Fundo do Desemprego		27 259\$00

Despesas de Capital — Passivos Financeiros

Empréstimo a médio e longo prazo		720 000\$00
Plantações, sementeiras e colheitas		42 586\$00

Saldo		171 916\$70
-------------	--	-------------

TOTAL		5 125 779\$80
--------------------	--	----------------------

B
CONTA DE GERÊNCIA DA

R E C E I T A S	Importâncias	
	Parciais	Totais
Rendimento de propriedades		
Juros:		
Certificado de renda perpétua	1 973\$50	
Depósitos	61 967\$80	63 941\$30
Outros Sectores		
Quotas facultativas dos sócios e benfeitores	94 625\$00	
Donativos em dinheiro	8 300\$00	
Subsídio do C. R. S. S.	258 888\$00	361 813\$00
Reembolso — importância indevidamente paga		600\$40
Bens Duradouros		
Rendas:		
Habitações	1 216 000\$00	
Edifícios comerciais	376 200\$00	1 592 200\$00
Receitas de Capital — Passivos Financeiros		
Empréstimo a médio e longo prazo		122 585\$00
Operações de Tesouraria		
Imposto de selo		2 549\$00
Caixa de Previdência		
Fundo de Desemprego		35 799\$00
Saldo do antecedente		657 669\$80
TOTAL		2 881 701\$10

B
A
R
RECEITA E DESPESA DE 1985

D E S P E S A S	Importâncias	
	Parciais	Totais
Despesas de Administração		
Vencimentos:		
Regente principal	144 000\$00	
Regente	75 600\$00	
Cartorário	38 400\$00	
Vigilante	63 600\$00	
Vigilante	96 000\$00	417 600\$00
Gratificações permanentes:		
Cobrador	2 400\$00	
Capelão	14 000\$00	16 400\$00
Subsídios de férias e de Natal		69 600\$00
Caixa de Previdência		116 928\$00
Deslocações		44 500\$00
Bens Duradouros		18 494\$00
Bens não Duradouros		
Combustíveis	53 296\$00	
Consumo de secretaria	92 358\$50	
Diversos	161 622\$20	
Seguros	592\$00	307 868\$70
Alimentação dos estagiários da Colônia Infantil		146 300\$00
Outros Bens — Aquisição de Serviços		
Encargos com as instalações	373 654\$50	
Comunicações	35 951\$50	
Diversos não especificados	619 180\$00	1 028 785\$50
Transferências		
Transferências particulares		287 118\$00
Transferências particulares — em dinheiro		68 500\$00
Outras despesas assistenciais — donativos em espécie		39 770\$00
Operações de Tesouraria — Descontos do pessoal		
Caixa de Previdência		44 544\$00
Imposto do selo		2 488\$00
Fundo do Desemprego		35 799\$00
Fundo de Reserva	200 000\$00	
Em numerário	37 005\$90	237 005\$00
TOTAL		2 881 701\$00

**CONTA DE GERÊNCIA DA
F.A.I.D. — Fundo de Auxí**

R E C E I T A S	Importâncias	
	Parciais	Totais
Inscrições de novos sócios		57 200\$00
Quotas de sócios		29 105\$00
Comparticipação de água e luz		27 500\$00
Contribuições dos pais		7 000\$00
Abonos de Família		1 400\$00
Acordos de Coepração		
Centro R. Segurança Social	1 611 285\$00	
Governo Civil de Faro	50 000\$00	1 661 285\$00
Empréstimos pessoais temporários		760 000\$00
Outros Sectores		
Donativos em dinheiro:		
Centro Reg. de Segurança Social de Faro	2 170 000\$00	
Bertie Char. Foundation	1 122 094\$00	
Lioness Club do Algarve	1 040 000\$00	
Governo Civil de Faro	329 092\$00	
Paul Allen Luckman	279 269\$00	
Williams Charitable Trust	196 612\$00	
George Potts Whiteholme	69 519\$00	
Centro Cultural de Almancil	62 523\$50	
Outros	186 380\$00	5 455 490\$40
Operações de Tesouraria — Descontos em vencimentos		
Caixa de Previdência	30 464\$00	
Fundo de Desemprego	15 644\$00	
Imposto de Selo	1 537\$00	47 645\$00
TOTAL		8 046 625\$40

RECEITA E DESPESA DE 1985
Relatório à Infância Desvalida

D E S P E S A S	Importâncias	
	Parciais	Totais
Despesas de Administração		
Vencimentos	658 842\$00	
Caixa de Previdência	79 968\$00	
Outras	200 626\$00	939 436\$00
Bens duradouros		1 296 610\$00
Bens não duradouros		785 281\$60
Despesas de funcionamento		4 329 690\$20
Aquisição de Serviços		
Encargos com as Instalações	4 973\$00	
Seguros	19 379\$00	
Comunicações	49 880\$00	
Infantário	4 250\$00	
Diversos	529 978\$00	608 460\$00
Operações de Tesouraria — Descontos em vencimentos		
Caixa de Previdência	30 464\$00	
Fundo de Desemprego	15 644\$00	
	1 537\$00	47 645\$00
Saldo		39 502\$60
TOTAL		8 046 625\$40

ASSOCIAÇÃO PROTECTORA DA PRIMEIRA INFÂNCIA
CONVOCAÇÃO DA ASSEMBLEIA GERAL

Nos termos legais, convoco a reunião no dia 5 de Março pelas 14 horas e, não havendo quorum, para o dia 9 de Novembro, domingo, à mesma hora, com a seguinte:

AGENDA DE TRABALHOS

- Votação do Relatório, Contas da Direcção e Parecer do Conselho Fiscal;
- Terrenos do Parque do Lactário;
- Residência Universitária.

Lisboa, 12 de Fevereiro de 1986.

O PRESIDENTE

Joaquim Barradas Fiadeiro

CONVOCAÇÃO DA ASSEMBLEIA GERAL

Convoco a A.G. a reunir no dia 9 de Novembro, domingo, pelas 15 horas e, na falta de número legal de sócios, no dia 21 de Dezembro, por igual hora, com a seguinte:

AGENDA DE TRABALHOS

- Votação do Orçamento;
- Venda dum lote de terreno;
- Programa de Acção para 1987;
- Eleição dum sócio benemérito.

Lisboa, 1 de Outubro de 1986.

O PRESIDENTE

Joaquim Barradas Fiadeiro

ASSOCIAÇÃO DA BENEFICÊNCIA E REFÚGIO ABOIM ASCENSÃO

CONVOCAÇÃO DA ASSEMBLEIA GERAL

Convoco a A.G. a reunir no dia 5 de Março, pelas 16 horas e, não havendo quorum, no dia 9 de Novembro, domingo, por igual hora, com a seguinte:

AGENDA DE TRABALHOS

- Votação do Relatório, Contas da Direcção e Parecer do Conselho Fiscal;
- Residência Universitária do Parque do Lactário;
- Doação modal de terreno da Quinta do Refúgio «Horta do Canto».

Lisboa, 12 de Fevereiro de 1986.

O PRESIDENTE

Tomaz J. Basto Machado

CONVOCAÇÃO DA ASSEMBLEIA GERAL

Convoco a A.G. para o dia 9 de Novembro, pelas 15 horas e não havendo número suficiente, uma hora depois com qualquer número de sócios presentes, com a seguinte:

AGENDA DE TRABALHOS

- Votação do Orçamento;
- Programa de Acção para 1987;
- Eleição dum sócio benemérito e sócios permanentes;
- Doação modal de terreno.

Lisboa, 1 de Outubro de 1986.

O PRESIDENTE

Tomaz J. Basto Machado